



JESPER MADSEN HOLDING ApS, RIBE
Industrivej 33
6760 Ribe

Dato: 10. februar 2025
Sag: 25/2149

Kontakt: Anna Kathrine Klitgaard
Telefon: 7996 6271
Mail: For sikker kommunikation
anvend Digital Post

AFSLAG efter lov om planlægning til opførelse af gyllebeholder ved Lintrupvej 7, matr.nr. 55a Mejlby, Lintrup

Afgørelse

Vejen Kommune giver herved **AFSLAG** på ansøgning af 11. oktober 2024 efter Planlovens § 35 stk. 1 jf. 36 stk 2. til opførelse af gyllebeholder på Lintrupvej 7, matr.nr. 55a Mejlby, Lintrup.

Ansøgning

Gyllebeholderen ønskes placeret i det åbne land ca. 200 m fra ejendommen. I ansøgningen er nedenstående begrundelse angivet for den ønskede placering (*kursiv*):

Ønsket til placeringen er for ikke at tilgode se genbo og for at minske unødige transport fra jordlejerens ejendom, når der skal køres gylle ud. Gyllen vil blive afhentet af Linko gas på jordlejerens ejendom kørt til Linko gas når gyllen er afgasset og skal retur vil den blive kørt til gyllebeholderen på Lintrupvej 7. dette for at gyllen ikke skal køres tilbage til jordlejer som så skal transporter gylle ud til markerne når den skal køres ud.

Den ansøgte placering kan ses på figur 1.

Der er ikke angivet en størrelse på gyllebeholderen i ansøgningsmaterialet, men der er angivet en diameter på 25 m på gyllebeholderen. Alt efter om den ønskes 4 eller 5 m høj, vil den kunne indeholde ca. 2.000 m³ eller 2.500 m³.

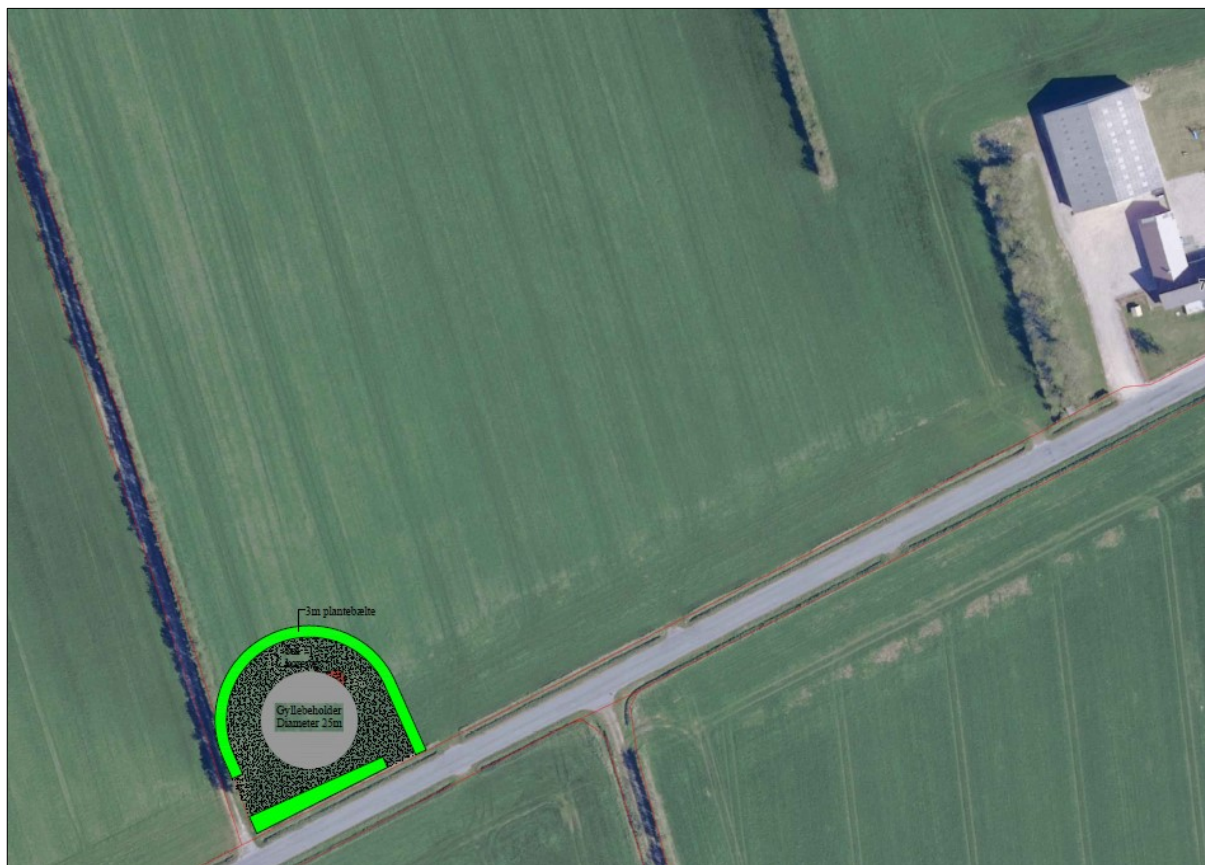

Figur 1. Ansøgt placering af gyllebeholder.

Begrundelse for afslaget

Ejendommen er en selvstændig ejendom med beboelse og driftsbygninger, består af den ene matrikel som er ca. 29,8 ha, incl. bygninger, beplantninger og § 3-arealer.

Hvis alle 29,8 ha medregnes, må der udbringes ca. 1.250 m³ husdyrgødning på ejendommen (29,8 ha x 170 kg N/ha / 4,07 kg N/ton (4,07 kg N = kvælstofindholdet i afgasset biomasse og 1 ton = 1 m³). Incl. regnvand vil opbevaringsbehovet være 1.406 m³ pr år.

Sædvanligvis regnes på husdyrbrug med en opbevaringskapacitet på 9 mdr. Dvs. kravet for opbevaringskapacitet er 1.055 m³, jf. Husdyrgødningsbekendtgørelsen.

Udgangspunktet for den konkrete vurdering af en gyllebeholders placering er, at den skal placeres i tilknytning til en ejendoms eksisterende bygninger. Det kræver en særlig begrundelse af fravige dette udgangspunkt.

Afstandskrav til placering af gyllebeholdere i Husdyrbrugloven er 30 m til naboskel og 50 m til nabobeboelse. Hvis en gyllebeholder anmeldes efter Husdyrgodkendelsesbekendtgørelsen er afstandskravet 100 m til nabobeboelse.

Det er kommunens vurdering, at gyllebeholderen kan placeres ved ejendommen, fx vest eller nord for den eksisterende driftsbygning. Der vil være mere end 140 m til nærmeste nabo ved placering ved ejendommen og det er kommunens vurdering at naboer ikke vil blive generet væsentligt ved placering af gyllebeholder mere end 140 m væk fra nabobeboelsen, se figur 2.

Der er ca. 200 m fra ejendommen og til den ønskede placering, se figur 2. Det er efter kommunens vurdering ikke tilstrækkelig afstand til at kunne mindske kørslen med gylle i forbindelse med udbringning.

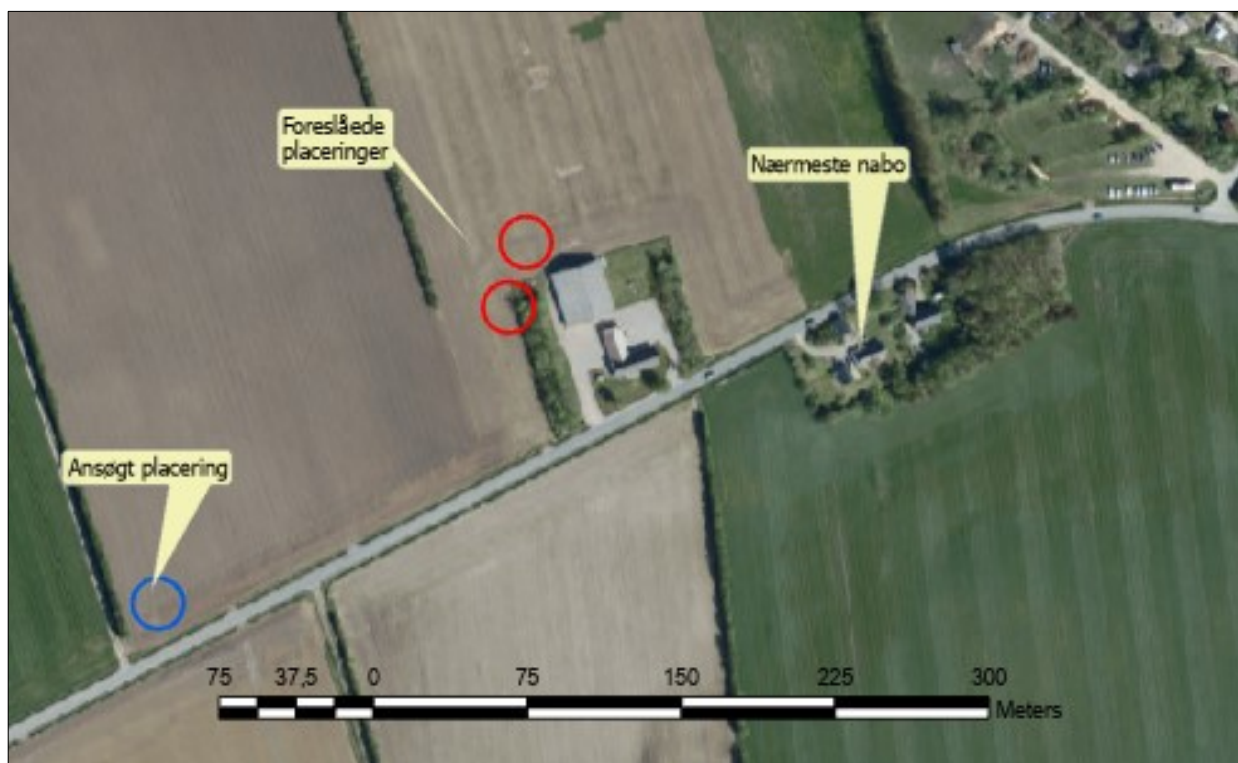

Figur 1. Alternative placeringer af gyllebeholder, samt afstand til nabobeboelse.

Gyllebeholdere i det åbne land tilpasses sædvanligvis den konkrete ejendoms størrelse.

Det er kommunens vurdering, at gyllebeholderen er overdimensioneret i forhold til den erhvervsmæssige nødvendighed (de 29,8 ha), hvis den placeres på den ansøgte placering.

Hvis gyllebeholderen placeres i tilknytning til eksisterende byggeri, kan der i beregningen af størrelsen af gyllebeholderen godt medregnes et større areal, hvis ansøgeren driver yderligere ejendomme.

Kommunen har været i dialog med både ansøger og ansøgers konsulent, både inden ansøgningen blev indsendt og efter indsendelse, med henblik på placering ved ejendommen. De har begge fastholdt den ansøgte placering.

Vejen Kommune vurderer med de ovenfor anførte argumenter, at der ikke kan give tilladelse til den ansøgte placering.

Klagevejledning

Klagefristen er 4 uger fra den 11. februar 2025, hvor afgørelsen bliver annonceret på Vejen Kommunes hjemmeside og udløber dermed **11. marts 2025**.

Klage skal ske til Planklagenævnet via Klageportalen, som du kan finde ved at søge 'Klageportal' på www.borger.dk eller www.virk.dk. Hvis andre klageberettigede klager over afgørelsen vil du få besked via klageportalen, når Vejen Kommune har tilknyttet dig som part i sagen i klageportalen.

Når du klager, skal du betale et gebyr på kr. 900 (virksomheder, organisationer og offentlige myndigheder kr. 1.800), som du betaler med betalingskort i Klageportalen.

Gebyret bliver tilbagebetalt, hvis klagen bliver afvist fordi klagefristen er overskredet, klager ikke er klageberettiget eller Planklagenævnet ikke har kompetence til at behandle klagen. Gebyret tilbagebetales også, hvis den, der klager, får helt eller delvis medhold i klagen. Du kan læse mere på <http://naevneneshus.dk/planklagenævnet>.

Hvis spørgsmål om afgørelsens lovlighed ønskes indbragt for domstolene, skal dette ske inden 6 måneder fra datoen for denne meddelelse.

Venlig hilsen

Anna Kathrine Klitgaard
miljøingeniør

Kopi til: Arkitekten & Ingeniøren, Søren Bro Bøgedal, kontakt@aing.dk